

# Unsere Gemeinde

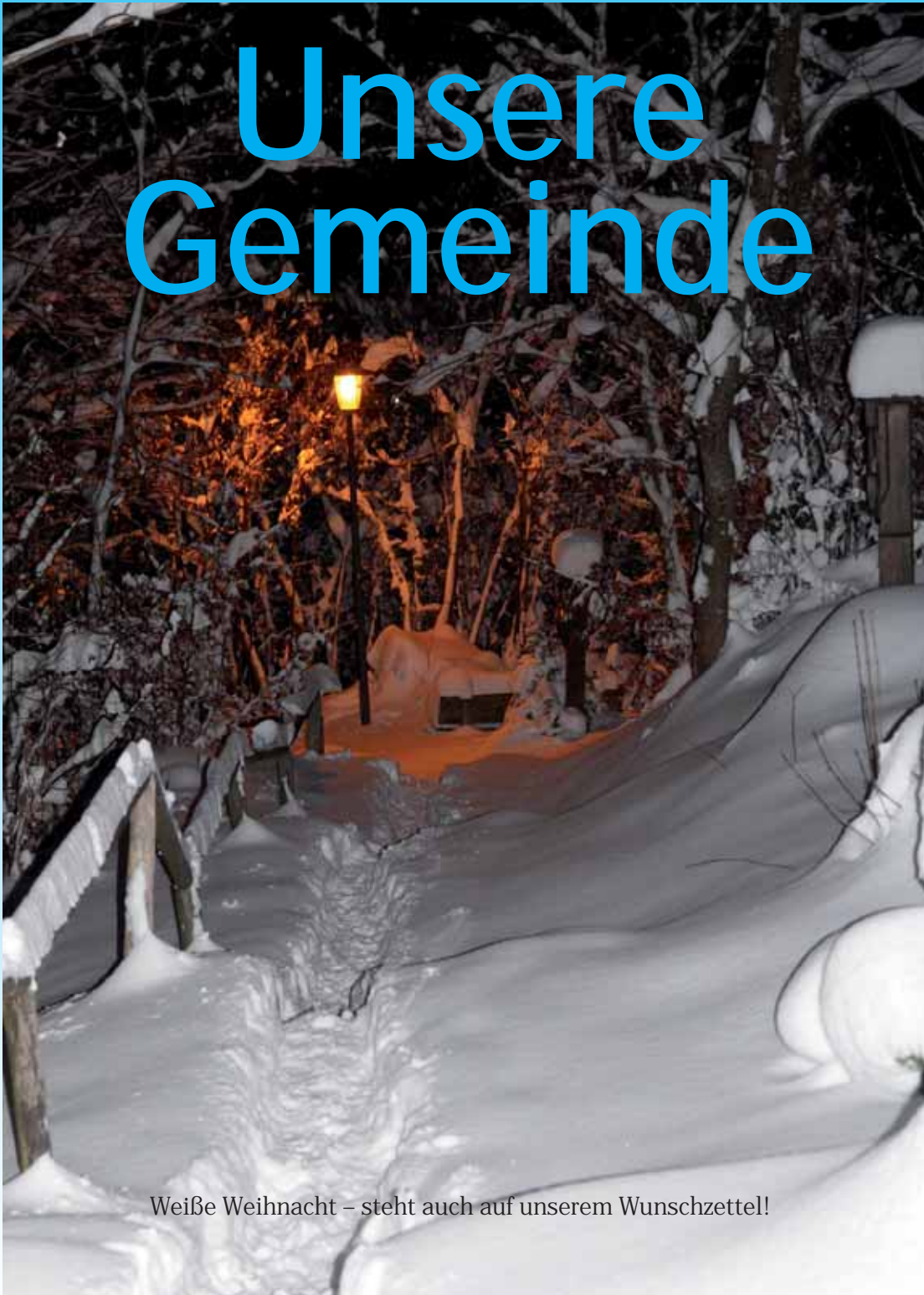

Weißer Weihnacht – steht auch auf unserem Wunschzettel!

**Gemeindeverwaltung**

|                     |                                     |                         |
|---------------------|-------------------------------------|-------------------------|
| Gemeindeverwaltung  | Beuerberger Str.10                  | 82547 Eurasburg         |
| E-Mailadresse       |                                     | info@eurasburg.de       |
| Im Internet         |                                     | www.eurasburg.de        |
| Fax                 |                                     | 0 81 79/94 76 -29       |
| Telefon             | Zentrale                            | 0 81 79/94 76 - 0       |
| <b>Name</b>         | <b>Sachgebiete</b>                  | <b>Nebenstelle</b>      |
| Sappl Moritz        | Bürgermeister                       | - 12                    |
| Schwaller Angelika  | Zentrale/Vorzimmer Bgm              | - 0                     |
| Eidenschink Günther | Bauamt/Geschäftsleitung             | - 11                    |
| Griesbeck Helga     | Bauamt                              | - 18                    |
| Burger Katharina    | Bauamt                              | - 24                    |
| Gerold Markus       | Kämmerer                            | - 13                    |
| Zorn Iris           | Kasse                               | - 15                    |
| Bohatsch Rosi       | Steuern/Kindergarten                | - 14                    |
| Schröfele Maria     | Liegenschaften                      | - 25                    |
| Mackiewicz Petra    | Standesamt/Ordnungsamt (Vormittags) | - 16                    |
| Much Tanja          | Gewerbe/Sozialwesen                 | -23                     |
| Betz Sabine         | Meldeamt                            | - 17                    |
|                     | <b>Bauhof</b>                       | <b>0 81 79 92 97 60</b> |
| Sanner Peter        | Bauhofleiter (Mobil-Tel.)           | 0172 619 64 18          |
| Pelger Wolfgang     | Wasserwart (Mobil-Tel.)             | 0172 619 64 19          |

**Wichtige Telefonnummern**

|  |                |
|--|----------------|
| <b>Polizei</b>   | <b>110</b>     |
| <b>Feuerwehr</b>   | <b>112</b>     |
| <b>Rettungsdienst</b>                                    | <b>112</b>     |
| Giftnotruf   | 089 1 92 40    |
| Ärztlicher Bereitschaftsdienst                           | 116 117        |
| Polizeidienststelle Wolfratshausen                       | 08171 42 11-0  |
| Kreisklinik Wolfratshausen                               | 08171 7 50     |
| Arztpraxis für Allgemeinmedizin/Eurasburg                | 08179 87 02    |
| Zahnärzte/Eurasburg                                      | 08179 3 67     |
| Apotheke/Eurasburg                                       | 08179 9 24 44  |
| WGV Quarzbichl Abfallberatung                            | 08179 9 33-33  |
| <b>● Kirchen</b>   |                |
| Kath. Pfarramt Beuerberg                                 | 08179 3 98     |
| Kath Pfarramt Münsing<br>(für Eurasburg, Berg, Achmühle) | 08177 2 31     |
| Evang.Luth.Pfarramt WOR                                  | 08171 2 90 66  |
| <b>● Schulen</b>   |                |
| Grundschule in Beuerberg                                 | 08179 84 47    |
| Grundschule in Eurasburg                                 | 08179 89 10    |
| Mittagsbetreuung   | 08179 92 97 75 |
| <b>● Kindergärten</b>                                    |                |
| Kindergarten Beuerberg                                   | 08179 80 13    |
| Kindergarten Eurasburg                                   | 08179 16 70    |

**Öffnungszeiten**

**Gemeindeverwaltung Rathaus**

Montag – Freitag: 8.00 – 12.00 Uhr  
 Donnerstag zusätzlich 14.00 – 18.00 Uhr  
**Bauamt: am Mittwoch kein Parteiverkehr**  
 (= interner Verwaltungstag)!

**Postagentur Beuerberg (ohne Postbank)**

Montag bis Samstag 11.00 – 12.00 Uhr  
 (Elektrotechnik Beuerberg, Tel.: 08179 / 99 73 71)

**Wertstoffhof Quarzbichl**

|               |                     |                  |
|---------------|---------------------|------------------|
| Privat        | Montag - Freitag    | 7.30 – 16.30 Uhr |
|               | Samstag             | 8.00 – 12.00 Uhr |
| Gewerbe       | Montag - Donnerstag | 7.30 – 15.30 Uhr |
|               | Freitag             | 7.30 – 12.00 Uhr |
| Problemstoffe | nur Samstag!        | 8.00 – 12.00 Uhr |

**Wertstoffhof Eurasburg**

im Winter (1.Nov. 2015 – 31. März 2016):  
 Mittwoch 14.30 – 16.30 Uhr  
 Samstag 9.00 – 12.00 Uhr

**Wertstoffinsel Beuerberg**

Frei zugänglich, bitte Rücksicht auf Ruhezeiten!

**Gottesdienste**

**Pfarrverband Königsdorf-Beuerberg**

Gottesdienstordnung siehe Pfarrbrief oder Aushang in den Kirchen.  
**24.12.:** 15:30 Krippenfeier; 17:30 und 22:00 Christmette;  
 Sonntagsgottesdienste jew. um 10:00 Uhr in der **Friedhofskirche**,  
 Vorabendgottesdienst am Samstag um 19.30 Uhr in der **Friedhofskirche**.  
 Weitere Info: [www.pv-koenigsdorf-beuerberg.de](http://www.pv-koenigsdorf-beuerberg.de)

**Die evangelischen Gottesdienste in der Gemeinde Eurasburg:**

**24.12.** um 17:30 Uhr Christvesper, Klosterkapelle Beuerberg, Pfrin. Elke Eilert;  
 Info: [www.wolfratshausen-evangelisch.de](http://www.wolfratshausen-evangelisch.de) +

**Pfarrverband (Eurasburg) Münsing**

**24.12.:** 16:00 Uhr Ökum.Kindermette in St. Margaretha in Berg,  
**24.12.:** 21:00 Uhr Christmette in der **Schloßkirche Eurasburg**,  
 Sonntage wann + wo - steht im Pfarrbrief des Pfarrverbands Münsing oder unter  
[www.pfarrverband-muensing.de](http://www.pfarrverband-muensing.de)

**Impressum**

**Herausgeber:** Gemeinde Eurasburg  
**Verantwortlich:** Moritz Sappl (1.Bgm.)  
**Redaktion:** Alexander v. Ertzdorff  
**Waldhauserstraße 17, 82547 Eurasburg**  
**Tel.: 08179/92 50 53 (AB) oder 86 31 (AB)**  
**Fax: 08179 / 57 53**  
**mobil: 0177 / 64 78 134**  
**e-mail: [buecherwerkstatt@t-online.de](mailto:buecherwerkstatt@t-online.de)**  
**Layout: Bücherwerkstatt Beuerberg,**  
**Alexander v. Ertzdorff**

© Gemeinde Eurasburg  
 Alle Rechte vorbehalten

Das Gemeindeblatt erscheint 2-monatlich  
 und wird kostenlos an alle Haushalte in der  
 Gemeinde verteilt.

**Arbeitskreis Soziales Netz  
 Agenda Eurasburg**

Ansprechpartner:  
 Irene Grünwald (Eurasburg) Tel. 08179 83 70  
 Joseph Baur (Beuerberg) Tel. 08179 9 21 86

Titelfoto © Moritz Sappl

**Redaktionsschluss**

für die Ausgabe 1/2016

**17. Februar 2016**



Moritz Sappl, 1. Bürgermeister, mit den ersten 4 jungen Männern aus Pakistan

## Grußwort

*Liebe Mitbürgerinnen und Mitbürger,  
das Jahr neigt sich dem Ende zu. Wir befinden uns kurz vor  
Weihnachten und der Zeit zwischen den Jahren. Jeder wird  
mehr oder weniger intensiv seinen persönlichen Rückblick  
und die Vorsätze für das neue Jahr erarbeiten. Im Rathaus  
werden die Baumaßnahmen abgeschlossen und der Re-  
gelbetrieb kehrt wieder ein. Die einzelnen Vereine, Ein-  
richtungen, Betriebe feiern ihren Jahresabschluss und  
werden im neuen Jahr ihren Rechenschaftsbericht halten.*

*Der Gemeinderat hat in der letzten Gemeinderatssitzung festgelegt, die Hebe-  
sätze für Grundsteuer A/B sowie der Gewerbesteuer (jeweils 300 v.H.) trotz stei-  
gender Nivellierungshebesätze durch die Strukturreform in Bayern, für das  
Haushaltsjahr 2016 nicht anzuheben. Dies als Ausblick für Ihre Planung im  
neuen Jahr. Für die Gemeinde wird 2016 ein Jahr, um die begonnen Aufgaben  
abzuschließen und neue Projekte zu bewerten und Prioritäten zu vergeben. Ich  
bitte hier schon im Vorfeld um ein faires Miteinander. Es muss jedem bewusst  
sein, es gibt gemeindliche Pflichtaufgaben, die zu erfüllen sind und Projekte,  
die wir gerne hätten. Letztere sind oft nur zum Teil und wenn überhaupt, nur  
nacheinander finanzierbar.*

*Im Bild sehen sie die ersten 4 Asylsuchenden im „Glaspalast“ bei meiner  
ersten persönlichen Begegnung mit ihnen. Derzeit sind es 12 im „Glaspalast“,  
11 Asylsuchende in Beuerberg und 4 in Baierlach. Ich darf an alle hier meinen  
Dank für die Unterstützung und die Bereitschaft richten, sich objektiv auf  
unsere neuen Gemeindemitglieder einzulassen.*

*Ich wünsche Allen ihr persönliches Glück, für sich allein und im Kreise der  
Angehörigen. Denken Sie auch an die kranken oder einsamen Menschen in  
Ihrem Umfeld. Ein nettes wärmendes Gespräch ist eine Kleinigkeit, die viel  
Freude bereiten kann. Ich wünsche Ihnen allen Frohe Gesegnete Weihnachten  
und ein gesundes Neues Jahr 2016.*

Ihr

Moritz Sappl  
1. Bürgermeister

Meine Sprechstunden im Rathaus  
sind:

**Dienstag, Donnerstag, Freitag  
8.00 bis 12.00 Uhr  
und Donnerstag  
16.00 bis 18.00 Uhr**

Dies gilt nicht, wenn ich wichtige  
Termine außer Haus wahrnehmen  
muss. Dafür können aber jederzeit  
Termine außerhalb der sogenannten  
Geschäftszeit vereinbart werden.



## Aus dem Gemeinderat

### 27. 10. 2015

- Der Gemeinderat genehmigt die im Rechenschaftsbericht dargestellten über- und außerplanmäßigen Ausgaben im Haushaltsjahr 2014.
- Der Gemeinderat stellt gem. Art. 102 Abs. 3 der Gemeindeordnung die Jahresrechnung für das Haushaltsjahr 2014 fest und beschließt die Entlastung.
- Der Gemeinderat stimmt der weiteren Vorgehensweise für den Breitbandausbau zu und beauftragt die Verwaltung, für die Haushaltsjahre 2016 und 2017 entsprechend Haushaltsmittel einzustellen.
- Der Gemeinderat erteilt dem Planungsbüro U-Plan aus Königsdorf den Planungsauftrag für die 10. Änderung des Flächennutzungsplanes sowie die 5. Änderung des Bebauungsplanes Nr. 12 „Eurasburg Süd“ einschließlich der Umweltprüfung, der Anwendung der naturschutzrechtlichen Eingriffsregelung, der Erstellung der Umweltberichte und der Grünordnungsplanung.
- Der Gemeinderat beschließt die Beschaffung der Lamellenvorhänge für das Rathaus laut Angebot der Firma TTL Nord HGmbH, Hans-Urmiller-Ring 44, 82515 Wolfratshausen zu einem Angebotspreis von brutto 5.244,00 €.

### 10.11.2015

- Der Gemeinderat beschließt über folgende Punkte des Antrags BÜNDNIS 90 / die Grünen vom 2. November 2015:
  - Die Gemeinde investiert in ein Wohnbauprojekt und erstellt gemeindeeigene Wohnungen.
  - Die Gemeinde tritt sofort in eine Grundstückssuche ein. Sie prüft insbesondere die Umsetzung des Antrags auf der Rathauswiese.
  - Das Wohnbauprojekt steht zunächst als Unterkunft für Asylbewerber/Innen zur Verfügung. Nach Ablauf der Mietbindung in 5-10 Jahren werden diese Wohnungen nach einem zu schaffen

den Verteilsystem einkommensschwachen und bevorzugt kinderreichen Familien zur Verfügung gestellt.

- Die notwendige Bauleitplanung ist unter Zuhilfenahme aller Beschleunigungsmöglichkeiten, die derzeit im Rahmen der Herausforderung durch die Flüchtlingsströme gesetzlich ermöglicht / politisch gefordert werden, unverzüglich in die Wege zu leiten.
- Da die Gemeindeverwaltung mit der Größe dieses Projektes u.U. auf Grund der Personalkapazität überfordert wird, werden externe Planungsbüros hinzugezogen.

Der Gemeinderat lehnte diese Anträge mehrheitlich ab.

● Dem Antrag von Gemeinderatsmitglied Koch zur Aufhebung der Absperrung der Wertstoffinsel Beuerberg wird stattgegeben. Die Tore der Einzäunung werden aus Sicherheitsgründen entfernt.

● Der Gemeinderat bestätigt gem. Art.8 Abs.4 BayFwG Herrn Moritz Sappl als Kommandanten der Freiwilligen Feuerwehr Beuerberg.

● Der Gemeinderat bestätigt gem. Art.8 Abs.4 BayFwG Herrn Wolfgang Leicht als stellvertretenden Kommandanten der Freiwilligen Feuerwehr Beuerberg.

● Der Gemeinderat erteilt der Firma Kitzel Alarm- und Sicherheitstechnik GmbH den Auftrag für die Alarm- und Brandmeldeanlage über brutto 17.294,27 €.

## Sitzungstermine des Gemeinderates 2016

### Vorläufige Sitzungstermine des Gemeinderats Eurasburg

| Sitzung   | Datum / Wochentag                                     | Einreichungsfrist für Bauanträge bis spätestens: |
|-----------|---|--|
| Januar    | 19.01.2016 / Dienstag                                 | 04.01.2016 / Montag                              |
| Februar   | 16.02.2016 / Dienstag                                 | 01.02.2016 / Montag                              |
| März      | 08.03.2016 / Dienstag                                 | 22.02.2016 / Montag                              |
| April     | 12.04.2016 / Dienstag                                 | 29.03.2016 / Dienstag                            |
| Mai       | 10.05.2016 / Dienstag                                 | 25.04.2016 / Montag                              |
| Juni      | 14.06.2016 / Dienstag                                 | 30.05.2016 / Montag                              |
| Juli      | 12.07.2016 / Dienstag                                 | 27.06.2016 / Montag                              |
| August    | Im August findet voraussichtlich keine Sitzung statt! |  |
| September | 13.09.2016 / Dienstag                                 | 29.08.2016 / Montag                              |
| Oktober   | 11.10.2016 / Dienstag                                 | 26.09.2016 / Montag                              |
| November  | 08.11.2016 / Dienstag                                 | 24.10.2016 / Montag                              |
| Dezember  | 13.12.2016 / Dienstag                                 | 28.11.2016 / Montag                              |

In der Regel finden die Sitzungen immer im Sitzungssaal des Rathauses um 19.30 Uhr statt. Änderungen und die aktuellen Tagesordnungen entnehmen Sie bitte dem Aushang an unseren Bekanntmachungstafeln oder auch auf unserer Homepage.

### Abgabefrist der Bauanträge

Um eine ausreichende Vorprüfung durch die Verwaltung zu gewährleisten, bitten wir die Abgabetermine verbindlich einzuhalten. Später eingereichte oder unvollständig eingereichte Bauanträge können für die folgende Sitzung nicht mehr berücksichtigt werden.



## Verwaltung

### Großviehabzug für Kanalgebühren

Alle Landwirte, deren Anwesen an der öffentlichen Entwässerung angeschlossen ist werden gebeten, die Großvieheinheiten (GVE) zum Stichtag 01.07.2015 zu melden. Die Anzahl der GVE werden für die Abrechnung der Kanalgebühren benötigt, da sonst keine Berücksichtigung in Ansatz gebracht werden kann. Bei den Landwirten, deren Wasserverbrauch im landwirtschaftlichen Teil mit Zwischenzähler erfasst wird, ist keine Meldung erforderlich.

### Mitteilung der Wasserzählerstände

Im Dezember 2015 erhalten alle Wasserabnehmer die Aufforderung, die Wasserzähler zum 01.01.2016 abzulesen und bis 31.01.2016 an die Gemeinde mitzuteilen. Bitte lesen Sie den Zählerstand auch erst zum Jahresende ab und teilen Sie uns diesen mit dem vorgefertigten Schreiben, telefonisch oder auch online mit. Beachten Sie bitte, dass der Link auf der Homepage der Gemeinde Eurasburg erst zum 30.12.2015 dafür freigeschaltet wird. Für evtl. Rückfragen stehen wir Ihnen gerne zur Verfügung.

### Austausch der Wasserzähler

Die Wasserzähler, deren Eichdatum nicht mehr aktuell ist, werden von der Gemeinde kostenlos ausgewechselt. Der Wasserwart der Gemeinde Eurasburg, Herr Pelger, wird Ende Januar 2016 beginnen die entsprechenden Zähler auszuwechseln. Sollten Sie nicht anzutreffen sein, wird er Ihnen eine Nachricht hinterlassen. Bitte vereinbaren Sie mit uns dann einen passenden Termin.

Wir bitten Sie, Herrn Pelger freien Zugang zum Wasserzähler zu gewähren.

## Kindergarten Eurasburg

### Anmeldung in der Kindertagesstätte Hand in Hand für das Kita-Jahr 2016/17.

Liebe Eltern,  
Sie können Ihr Kind das ganze Jahr per **Telefon 08179-1670** oder eMail: **kindergarten@eurasburg.de** vormerken lassen.  
Bis spätestens 31. Januar 2016 für das kommende Kita-Jahr.  
**Tag der Einschreibung: 2. März 2016**  
Nur wer vorgemerkt ist, kann von uns

schriftlich dazu eingeladen werden zu einem ersten Austausch mit unseren Erzieherinnen. Sie und Ihr Kind haben die Möglichkeit, sich unsere Kita anzusehen und erhalten wichtige Informationen für die feste Anmeldung. Selbstverständlich nehmen wir uns Zeit für Ihre Fragen.

Kita-Leitung – Elisabeth Leidl

## Kindergarten St. Peter und Paul Beuerberg



Dieses Gartenblockhäuschen ist eine Spende der Zimmerei Josef Demmel, handgefertigt von Jakob Demmel sen. (in der blauen Arbeitsjacke)! Wer möchte da nicht gern wieder in den Kindergarten gehen? Auf dem Foto v.li.n.re.: 1. Bürgermeister Moritz Sappl, im Häuschen ist die Leiterin der Kita Frau Cornelia Jedersberger, Dekan Mario Friedl, Jakob Demmel sen. und der Vertreter der Trägerschaft Paul Wenus.

### Martinszug 2015

Frau Martina Ludwig wartete zusammen mit dem KiGa-Team auf die Kinder, Eltern und Großeltern, um ihnen die Geschichte des Heiligen Martin in Bildern und Liedern näherzubringen. Angeführt von St. Martin (Peter Höck) zog der bunte Martinszug von der Friedhofskirche zum Kindergarten St. Peter & Paul. Umrahmt von der



Foto Martina Aufleger

Beuerberger Jugendblaskapelle, die im Garten noch weitere Stücke spielte, sangen die Kinder die gelernten Martinslieder und hielten voller Stolz ihre selbstgebastelten Laternen in der Hand.

Wie jedes Jahr hatten zahlreiche Helfer den Garten in ein buntes Lichtermeer getaucht. Das Feuer brannte bereits und das KiGa-Team wartete mit Martinsbrezen, Kinderpunsch und Glühwein auf die große Kinder- und Elternschar.

Herzlichen Dank an alle, die das St. Martinsfest wieder zu einem unvergesslichen Erlebnis gemacht haben. Besonderer Dank geht dabei an Frau Martina Ludwig, Herrn Peter Höck, die Beuerberger Jugendblaskapelle und die Freiwillige Feuerwehr Beuerberg.

Ihr Kindergarten team & Elternbeirat

## WGV Quarzbichl aktuell:

### Giftmobil - Mengengrenzen

Das Giftmobil hat keine Möglichkeit, die gesammelten Mengen zwischendurch abzuladen. Der Platz muß für den gesamten Sammeltag ausreichen. Mengenbeschränkungen sind daher leider unvermeidbar. Größere Mengen können jeden Samstag in Quarzbichl abgegeben werden. Für Haushalte kostenlos! Gewerbebetriebe mit haushaltsähnlichen Problemstoffen können ebenfalls in bestimmtem Maß kostenlos anliefern - nach vorheriger Absprache mit Herrn Schneider. Bitte füllen Sie die Problemstoffe nicht um, sondern bringen Sie sie möglichst in Originalgefäßen (auf jeden Fall aber in geschlossenen Behältern), die Sie dem Fachpersonal direkt übergeben.

### Die wichtigsten Mengengrenzen am Giftmobil auf einen Blick:

- Gesamtmenge: 20 Liter (einschließlich Gefäß) bzw. ca. eine Obststeige voll Kleinbehälter
- Altöl: keine Annahme, zurück zum Handel (kostenfrei)
- Leuchtstoffröhren: 10 Stück
- Laborchemikalien: 5 Liter, maximale Gefäßgröße: 1 Liter
- Säuren, Laugen: 5 Liter
- Autobatterien: keine Annahme, zurück zum Handel (Pfanderstattung)
- Weidezaunbatterien: 3 Stück
- Spritzen: 10 Liter in festem Behälter, der mit abgegeben werden muss.

### Beispiele:

- Abbeizer, Laugen
- Abflußreiniger
- Backofenreiniger
- Batterien/ Akkus/ Knopfzellen \*\*
- Chemikalien, Säuren
- Energiesparlampen\*\*
- Farben (außer ungiftiger Wandfarbe)
- Quecksilber-Fieberthermometer
- Lacke, Holzschutzmittel
- Kleber
- Kleinkondensatoren
- Leuchtstoffröhren\*
- Lösemittel, Verdünnung
- Pflanzenschutzmittel
- Putzmittel, scharfe
- Rostschutzmittel
- Schädlingsbekämpfungsmittel
- Spraydosen, voll und leer
- Spritzen (in fester Box)\*

**NIEMALS UNBEAUFSICHTIGT STEHEN LASSEN !**

## Giftmobiltour 2016

Das Giftmobil ist im Jahr 2016 wieder "auf Tour": **jeweils am 1. Mittwoch** des Monats von **12.30 – 13.30 Uhr am Wertstoffhof in Eurasburg.**

### Termine:

13. Januar / 03. Februar / 02. März

06. April / 04. Mai / 01. Juni / 06. Juli

**August 2016 - Kein Giftmobil !!**

07. September / 05. Oktober / 02. November / 7. Dezember 2016

Flüssige und eingetrocknete Dispersionsfarbe (Wandfarbe/Weißfarbe) gehört zum Restabfall oder Abgabe in Quarzbichl bzw. Deponie in Greiling (bis 6 Kübel kostenlos).

Bei allen Fragen ist die Abfallberatung gerne für Sie da:  
Telefon: 08179 - 93335

Problemstoffe können in haushaltsüblicher Menge am Giftmobil und samstags in Quarzbichl abgegeben werden. Mit \* versehene Abfälle werden zusätzlich jeden Öffnungstag in Quarzbichl und im Entsorgungszentrum Am Vorberg in Greiling angenommen. Mit \*\* versehene Problemstoffe werden auch an den gemeindlichen Wertstoffhöfen angenommen.





## WGV Quarzbichl aktuell:

### Neue Gebührenmarken

Die Gebührenmarken für das Jahr 2016 tragen mehr Informationen als bisher. Sie sind eckig und größer, und auch für die Biotonne und Papiertonne werden Sie Gebührenmarken erhalten.

Wir bitten die Kunden, die neuen Gebührenmarken auf der Tonnenrückseite unter dem Griff aufzukleben – wie Sie es auf dem Foto darunter sehen.



Dort halten sie besser, weil sie geschützt sind vor Sonne und Witterung. Bitte kleben Sie die richtige Marke auf die richtige Tonne.

Die Gemeinden versenden die neuen Gebührenmarken im Zeitraum Dezember bis Anfang März - wie üblich gemeinsam mit den Gebührenbescheiden. Sollten Sie mehr oder weniger Marken für entsprechende Tonnen erhalten, setzen Sie sich bitte mit der Gemeinde in Verbindung. Ab 1. April müssen alle drei Tonnen mit den richtigen Marken versehen sein, damit sie weiterhin geleert werden.

Hinweis: Die im Dezember neu ausgelieferten Miettonnen werden schon eine Gebührenmarke tragen, in diesem Fall erhalten Sie nur für Bio- und Papiertonne eine Gebührenmarke.

### Biotonne Anschlusspflicht

Das deutschlandweit am 01.06.2012 in Kraft getretene Kreislaufwirtschaftsgesetz sieht die verpflichtende getrennte Erfassung von Bioabfällen vor. Infolge dessen müssen Kunden, die nicht alle anfallenden

Bioabfälle selbst kompostieren, ab 01.01.2016 eine Biotonne anmelden und nutzen. Auf jedem Grundstück (bzw. bei angemeldeter Tonnengemeinschaft benachbarter Grundstücke bei jeder Gemeinschaft) muss dann mindestens eine Biotonne vorhanden sein und es dürfen keine Bioabfälle mehr in die Restmülltonne gegeben werden. Hintergrund ist, dass alle kompostierbaren Materialien verwertet werden können. Vorteil für die Land-

kreisbewohner ist, dass die Kosten insgesamt niedriger gehalten werden, da dann kein Bioabfall unnötig im (teuren) Rest-

müll landet. Abnehmer ohne Biotonne erhalten daher von der Gemeinde eine Aufforderung zur Anmeldung einer Biotonne. Wenn alle anfallenden Bioabfälle selbst kompostiert werden, können Sie eine Befreiung von der Biotonnenpflicht beantragen. Bedenken Sie dabei, dass die Eigenkompostierung nicht für alle Bioabfälle empfehlenswert ist: Bei Speisereste locken Sie Marder, Füchse und andere Tiere an. Kranke Pflanzen, Pflanzen mit Schädlingen und keimendes Unkraut sollten ebenfalls nicht selbst kompostiert werden, da auf dem eigenen kleinen Komposthaufen die Temperaturen nicht erreicht werden, die die Abtötung der Krankheitserreger, der Schädlingslarven und der Unkrautsamen gewährleisten. Es ist aber auch nicht zulässig, solche Bioabfälle in die Restmülltonne zu geben, außerdem würden Sie damit (teureren) Platz in der Restmülltonne verbrauchen. Nicht selbst kompostierte Bioabfälle müssen in die Biotonne. Diese werden dann hochwertig in der Biogasanlage in Quarzbichl zu Strom und Wärme sowie anschließend zu Qualitätskompost verarbeitet.

Sollten Sie wirklich alle Bioabfälle selbst kompostieren (z.B. bei geschlossenen Kompostbehältern) erhalten Sie bei der Gemeinde das Formular „Erklärung zur Eigenkompostierung“ zur Befreiung von der Biotonne (gerne per Email unter [bhatsch@eurasburg.de](mailto:bhatsch@eurasburg.de)). Auch die Neuanschaffung einer Biotonne erfolgt über die Gemeindeverwaltung (auch telefonisch unter Angabe des Abholtermins).

Sollten Sie zur Miete wohnen und keine Biotonne haben, informieren Sie bitte Ihre Vermieter.

### Abfuhrkalender 2016

Die Abfuhrkalender werden künftig wieder mit dem Kalenderjahr zusammenpassen. Bislang war dies nicht möglich, da etliche Gemeinden den Kalender an die jeweiligen Kunden verschickt haben und zwar gemeinsam mit den Gebührenbescheiden im Zeitraum Dezember bis März. Daher galten die bisherigen Abfuhrkalender jeweils von April eines Jahres bis März des Folgejahres. Inzwischen lädt sich jedoch ein Großteil der Kunden den aktuellen Abfuhrkalender ohnehin schon von der WGV Webseite herunter (zu finden unter [www.wgv-quarzbichl.de/Information](http://www.wgv-quarzbichl.de/Information)), so dass wir ab dem Jahr 2017 auf den Versand verzichten werden, um ein Zusammenführen mit dem Kalenderjahr und dadurch eine größere Klarheit zu erreichen.

Für das Jahr 2016 bedeutet es, dass der Abfuhrkalender letztmalig automatisch zugesandt wird (nur in den Gemeinden, in denen er auch bisher verschickt wurde) und von April 2016 bis Dezember 2016 gilt.

Rückfragen gerne bei der WGV-Abfallberatung: 08179 / 933-33 und -35

**Lauftreff**  **Eurasburg-Beuerberg**

Laufen ist effizient | Läufer schlafen besser | Läufer tanken Energie | Laufen fördert die Kreativität | Laufen ist einfach | Laufen fördert die Verdauung | Laufen verbrennt viele Kalorien | Laufen ist Entspannung | Laufen ist einfach schön !

Unter diesem Motto bietet der Sportverein Eurasburg-Beuerberg ab dem neuen Jahr 2016 einen Lauftreff an.

Alle Laufinteressierten, egal ob jung oder nicht mehr ganz jung, männlich oder weiblich, Anfänger oder anspruchsvolle Läufer sind dazu herzlich willkommen.

Treffpunkt: jeden Samstag, 14.00 Uhr vor der Sporthalle in Eurasburg, erstmals am 09.01.2016.

Interessierte melden sich bitte bei **Lothar Birner, T. 08179 / 8424**

**Termine**  **Eurasburg-Beuerberg**

**SV Eurasburg-Beuerberg 2016**

|                  |  |
|------------------|--|
| 02.01.– 05.01.   | Skikurs  |
| 23.01.           | Skiausflug   |
| 31.01.           | Kinderfasching Pfarrheim Beuerberg<br>Beginn 14.00 Uhr |
| 04.02.           | Weiberfasching<br>Da Gianni Eurasburg                  |
| 27.02. u. 28.02. | Skimeisterschaft                                       |
| 12.03.           | Supercup<br>Sporthalle Eurasburg                       |

**Verein für Gartenbau u. Ortspflege Eurasburg und Umgebung e.V.**

Am Freitag den 20. November 2015 war es am Morgen gefroren. Aber der Boden herrlich trocken, deshalb war es der richtige Tag, um die Brückenreparatur zu starten.

Die Brücke liegt im nördlichen Teil des Pestwegs, dort war altersbedingt das Geländer mit neuem Rundholz zu ersetzen.

Hermann Harrer und Matthias Schön erledigen seit zwei Jahren die Mäharbeiten und entfernen Sturmholz. Sie achten auch auf die zwei Brücken entlang des schönen Wegs von der Boschhofbrücke bis zur Herrnhauser Brücke.

Der Gartenbauverein Beuerberg bedankt sich recht herzlich für diesen Einsatz in Wald und Wiese. **Vorstandschafft Maria Schön**



Matthias Schön und Hermann Harrer (re)



**Integrativer Reit- und Fahrverein Loisachtal e.V.**

**Vorbereitungskurs zum Basispass Pferdekunde**

Mit den letzten Sonnenstrahlen am 2. November 2015 fand unser erster, fünftägiger Lehrgang als Vorbereitung zum Basispass Pferdekunde statt. Neun Teilneh-

mer im Alter zwischen 7 und 13 Jahren lernten an 5 Tagen viel Wissenswertes rund ums Pferd. Egal ob Fütterung, Haltung, Pflege oder der richtige Umgang mit dem Pferd, alles wurde zunächst theoretisch besprochen und anschließend praktisch am Pferd und im Stall erprobt.



Zwischendurch wurde natürlich auch mal gemütlich Brotzeit gemacht und genascht. Aufgrund der durchwegs positiven Resonanz und regen Teilnahme wird schon bald ein zweiter Teil dieses Kurses mit anschließender Prüfung stattfinden.

Außerdem plant der Integrative Reit und Fahrverein Loisachtal e.V. schon in naher Zukunft einen Erste-Hilfe-Kurs speziell für Kinder durchzuführen.



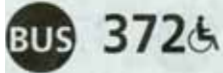

Beuerberg - Eurasburg - Wolfratshausen



| Verkehrshinweis |                           | Montag - Freitag |      |      |      |      |      |       |       |       |       |       |       |       |       |       |       |       |       |       |       |  |  |  |  |
|-----------------|---------------------------|------------------|------|------|------|------|------|-------|-------|-------|-------|-------|-------|-------|-------|-------|-------|-------|-------|-------|-------|--|--|--|--|
|                 |                           | S                |      |      |      |      |      | F     |       |       |       |       |       | S     |       |       |       |       |       | F     |       |  |  |  |  |
| EU 12/13        | Beuerberg, Bahnhofstraße  | 5:38             | 6:16 |      |      | 6:58 | 8:16 | 9:58  | 11:56 | 12:58 | 13:28 | 13:33 | 13:58 | 14:58 | 15:38 | 15:38 | 16:58 | 17:56 | 18:58 | 19:58 |       |  |  |  |  |
| EU 12           | - Bruggen                 | 5:41             | 6:18 |      |      | 7:01 | 8:18 | 10:01 | 11:58 | 13:01 | 13:31 | 13:35 | 14:01 | 15:01 | 15:40 | 15:40 | 17:01 | 17:58 | 19:01 | 20:01 |       |  |  |  |  |
| EU 12           | - Anglberg                |                  | 6:19 |      |      |      | 8:19 |       | 11:59 |       | 13:36 |       |       |       | 15:41 | 15:41 |       | 17:59 |       | 20:01 |       |  |  |  |  |
| EU 12           | Oberherrnhausen           |                  | 6:20 |      | 6:59 |      | 8:20 |       | 12:00 |       | 13:37 |       |       |       | 15:42 | 15:42 |       | 18:00 |       |       |       |  |  |  |  |
| EU 12           | Unterrherrnhausen, Abzw.  |                  | 6:21 |      | 7:01 |      | 8:21 |       | 12:01 |       | 13:38 |       |       |       | 15:43 | 15:43 |       | 18:01 |       |       |       |  |  |  |  |
| EU 12           | Baierlach                 |                  | 6:23 |      | 7:03 |      | 8:23 |       | 12:03 |       | 13:40 |       |       |       | 15:45 | 15:45 |       | 18:03 |       |       |       |  |  |  |  |
| EU 12           | Lengenwies                | 5:43             |      |      |      | 7:03 |      | 10:03 |       | 13:03 | 13:33 |       | 14:03 | 15:03 |       |       | 17:03 |       | 19:03 | 20:03 |       |  |  |  |  |
| EU 12           | Eurasburg                 | 5:45             | 6:25 |      | 7:05 | 7:05 | 8:25 | 10:05 | 12:05 | 13:05 | 13:35 | 13:42 | 14:05 | 15:05 | 15:47 | 15:47 | 17:05 | 18:05 | 19:05 | 20:05 |       |  |  |  |  |
| EU 11/12        | Achmühle                  | 5:47             | 6:27 | 7:07 | 7:07 | 7:07 | 8:27 | 10:07 | 12:07 | 13:07 | 13:37 | 13:44 | 14:07 | 15:07 | 15:49 | 15:49 | 17:07 | 18:07 | 19:07 | 20:07 |       |  |  |  |  |
| MU 11           | Degerndorf, Abzw.         | 5:50             | 6:30 | 7:10 | 7:10 | 7:10 | 8:30 | 10:10 | 12:10 | 13:10 | 13:40 | 13:47 | 14:10 | 15:10 | 15:51 | 15:51 | 17:10 | 18:10 | 19:10 | 20:10 |       |  |  |  |  |
| WN 10/11        | Wolfratshausen, Badstraße | 5:52             | 6:32 | 7:12 | 7:12 | 7:12 | 8:32 | 10:12 | 12:12 | 13:12 | 13:42 | 13:49 | 14:12 | 15:12 | 15:53 | 15:53 | 17:12 | 18:12 | 19:12 | 20:12 |       |  |  |  |  |
| WN 10/11        | - Wettersteinstraße       | 5:55             | 6:35 | 7:15 | 7:15 | 7:15 | 8:35 | 10:15 | 12:15 | 13:15 | 13:45 | 13:52 | 14:15 | 15:15 | 15:56 | 15:56 | 17:15 | 18:15 | 19:15 | 20:15 |       |  |  |  |  |
| WN 10/11        | Wolfratshausen            | 5:58             | 6:38 | 7:18 | 7:18 | 7:18 | 8:38 | 10:18 | 12:18 | 13:18 | 13:48 | 13:55 | 14:18 | 15:18 | 15:59 | 15:59 | 17:18 | 18:18 | 19:18 | 20:18 |       |  |  |  |  |
|                 | Wolfratshausen            | ab               | 6:04 | 6:44 | 7:24 | 7:24 | 7:24 | 8:44  | 10:24 | 12:24 | 13:24 | 14:04 | 14:04 | 14:24 | 15:24 | 16:04 | 16:04 | 17:24 | 18:24 | 19:24 | 20:24 |  |  |  |  |
|                 | Marienplatz               | an               | 6:51 | 7:31 | 8:11 | 8:11 | 8:11 | 9:31  | 11:11 | 13:11 | 14:11 | 14:51 | 15:11 | 16:11 | 16:51 | 16:51 | 18:11 | 19:11 | 20:11 | 21:11 |       |  |  |  |  |

| Verkehrshinweis |                           | Samstag |      |       |       |       |       |  |  |  | Sonn- und Feiertag |  |       |  |  |  |       |  |  |  |
|-----------------|---------------------------|---------|------|-------|-------|-------|-------|--|--|--|--------------------|--|-------|--|--|--|-------|--|--|--|
| EU 12/13        | Beuerberg, Bahnhofstraße  |         | 8:16 | 11:58 | 13:58 | 16:58 | 18:58 |  |  |  |                    |  | 9:56  |  |  |  | 19:58 |  |  |  |
| EU 12           | - Bruggen                 |         | 8:18 | 12:01 | 14:01 | 17:01 | 19:01 |  |  |  |                    |  | 9:58  |  |  |  | 20:01 |  |  |  |
| EU 12           | - Anglberg                |         | 8:19 |       |       |       |       |  |  |  |                    |  | 9:59  |  |  |  |       |  |  |  |
| EU 12           | Oberherrnhausen           |         | 8:20 |       |       |       |       |  |  |  |                    |  | 10:00 |  |  |  |       |  |  |  |
| EU 12           | Unterrherrnhausen, Abzw.  |         | 8:21 |       |       |       |       |  |  |  |                    |  | 10:01 |  |  |  |       |  |  |  |
| EU 12           | Baierlach                 |         | 8:23 |       |       |       |       |  |  |  |                    |  | 10:03 |  |  |  |       |  |  |  |
| EU 12           | Lengenwies                |         |      | 12:03 | 14:03 | 17:03 | 19:03 |  |  |  |                    |  |       |  |  |  | 20:03 |  |  |  |
| EU 12           | Eurasburg                 |         | 8:25 | 12:05 | 14:05 | 17:05 | 19:05 |  |  |  |                    |  | 10:05 |  |  |  | 20:05 |  |  |  |
| EU 11/12        | Achmühle                  |         | 8:27 | 12:07 | 14:07 | 17:07 | 19:07 |  |  |  |                    |  | 10:07 |  |  |  | 20:07 |  |  |  |
| MU 11           | Degerndorf, Abzw.         |         | 8:30 | 12:10 | 14:10 | 17:10 | 19:10 |  |  |  |                    |  | 10:10 |  |  |  | 20:10 |  |  |  |
| WN 10/11        | Wolfratshausen, Badstraße |         | 8:32 | 12:12 | 14:12 | 17:12 | 19:12 |  |  |  |                    |  | 10:12 |  |  |  | 20:12 |  |  |  |
| WN 10/11        | - Wettersteinstraße       |         | 8:35 | 12:15 | 14:15 | 17:15 | 19:15 |  |  |  |                    |  | 10:15 |  |  |  | 20:15 |  |  |  |
| WN 10/11        | Wolfratshausen            |         | 8:38 | 12:18 | 14:18 | 17:18 | 19:18 |  |  |  |                    |  | 10:18 |  |  |  | 20:18 |  |  |  |
|                 | Wolfratshausen            | ab      | 8:44 | 12:24 | 14:24 | 17:24 | 19:24 |  |  |  |                    |  | 10:24 |  |  |  | 20:24 |  |  |  |
|                 | Marienplatz               | an      | 9:31 | 13:11 | 15:11 | 18:11 | 20:11 |  |  |  |                    |  | 11:11 |  |  |  | 21:11 |  |  |  |

S = an Schultagen F = an schulfreien Tagen S = Bus kommt als Linie 374 von Penzberg W = Bus kommt als Linie 374 von Geretsried, Schulzentrum

\* = Angabe der Zeitkartenringe | Busfahrten innerhalb einer Gemeinde gelten als Kurzstrecke: EU = Eurasburg, MU = Münsing, WN = Wolfratshausen

Am 24. und 31. Dezember Betrieb wie Samstag



Wolfratshausen - Eurasburg - Beuerberg

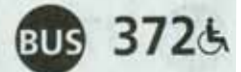

| Verkehrshinweis |                          | Montag - Freitag |      |      |      |      |      |      |       |       |       |       |       |       |       |       |       |       |  |   |  |  |  |  |  |
|-----------------|--------------------------|------------------|------|------|------|------|------|------|-------|-------|-------|-------|-------|-------|-------|-------|-------|-------|--|---|--|--|--|--|--|
|                 |                          | S                |      |      |      |      |      | F    |       |       |       |       |       | S     |       |       |       |       |  | F |  |  |  |  |  |
|                 | Marienplatz              | ab               | 5:10 | 5:50 | 5:50 | 6:10 | 6:10 | 8:10 | 10:10 | 11:30 | 12:50 | 13:30 | 14:30 | 15:10 | 16:30 | 17:30 | 18:30 |       |  |   |  |  |  |  |  |
|                 | Wolfratshausen           | an               | 5:54 | 6:34 | 6:34 | 6:54 | 6:54 | 8:54 | 10:54 | 12:14 | 13:34 | 13:34 | 14:14 | 15:14 | 15:54 | 17:14 | 18:14 | 19:14 |  |   |  |  |  |  |  |
| WN 10/11        | Wolfratshausen           | 5:30             | 6:00 | 6:40 | 6:40 | 7:00 | 7:00 | 9:00 | 11:00 | 12:20 | 13:38 | 13:38 | 14:20 | 15:20 | 16:00 | 17:20 | 18:20 | 19:20 |  |   |  |  |  |  |  |
| WN 10/11        | Wolfratshausen, Am Wasen | 5:32             | 6:02 | 6:42 | 6:42 | 7:02 | 7:02 | 9:02 | 11:02 | 12:22 | 13:40 | 13:40 | 14:22 | 15:22 | 16:02 | 17:22 | 18:22 | 19:22 |  |   |  |  |  |  |  |
| WN 10/11        | - Badstraße              | 5:34             | 6:04 | 6:44 | 6:44 | 7:04 | 7:04 | 9:04 | 11:04 | 12:24 | 13:42 | 13:42 | 14:24 | 15:24 | 16:04 | 17:24 | 18:24 | 19:24 |  |   |  |  |  |  |  |
| MU 11           | Degerndorf, Abzw.        | 5:36             | 6:06 | 6:46 | 6:46 | 7:06 | 7:06 | 9:06 | 11:06 | 12:26 | 13:44 | 13:44 | 14:26 | 15:26 | 16:06 | 17:26 | 18:26 | 19:26 |  |   |  |  |  |  |  |
| EU 11/12        | Achmühle                 | 5:38             | 6:08 | 6:48 | 6:48 | 7:08 | 7:08 | 9:08 | 11:08 | 12:28 | 13:46 | 13:46 | 14:28 | 15:28 | 16:08 | 17:28 | 18:28 | 19:28 |  |   |  |  |  |  |  |
| EU 12           | Eurasburg                | 5:41             | 6:11 | 6:51 | 6:51 | 7:11 | 7:11 | 9:11 | 11:11 | 12:31 | 13:49 | 13:49 | 14:31 | 15:31 | 16:11 | 17:31 | 18:31 | 19:31 |  |   |  |  |  |  |  |
| EU 12           | Lengenwies               |                  | 6:14 |      |      |      |      | 9:14 |       | 12:34 |       | 13:52 | 14:34 | 15:34 |       | 17:34 |       | 19:34 |  |   |  |  |  |  |  |
| EU 12           | Baierlach                | 5:42             |      | 6:52 |      | 7:12 | 7:12 |      | 11:12 |       | 13:50 |       |       |       | 16:12 |       | 18:32 |       |  |   |  |  |  |  |  |
| EU 12           | Unterrherrnhausen, Abzw. | 5:44             |      | 6:54 |      | 7:14 | 7:14 |      | 11:14 |       | 13:52 |       |       |       | 16:14 |       | 18:34 |       |  |   |  |  |  |  |  |
| EU 12           | Oberherrnhausen          | 5:46             |      | 6:56 |      | 7:16 | 7:16 |      | 11:16 |       | 13:54 |       |       |       | 16:16 |       | 18:36 |       |  |   |  |  |  |  |  |
| EU 12           | Beuerberg, Anglberg      | 5:47             |      |      |      | 7:17 | 7:17 |      | 11:17 |       |       |       |       | 16:17 |       | 18:37 |       |       |  |   |  |  |  |  |  |
| EU 12/13        | - Bahnhofstraße          | 5:49             | 6:18 |      |      | 7:19 | 7:19 | 9:18 | 11:19 | 12:38 |       | 13:56 | 14:38 | 15:38 | 16:19 | 17:38 | 18:39 | 19:38 |  |   |  |  |  |  |  |

| Verkehrshinweis |                          | Samstag |       |       |       |       |  |  |  |  | Sonn- und Feiertag |  |      |  |  |       |       |  |  |  |
|-----------------|--------------------------|---------|-------|-------|-------|-------|--|--|--|--|--------------------|--|------|--|--|-------|-------|--|--|--|
|                 | Marienplatz              | ab      | 10:10 | 12:30 | 15:30 | 17:30 |  |  |  |  |                    |  | 8:10 |  |  |       | 18:30 |  |  |  |
|                 | Wolfratshausen           | an      | 10:54 | 13:14 | 16:14 | 18:14 |  |  |  |  |                    |  | 8:54 |  |  |       | 19:14 |  |  |  |
| WN 10/11        | Wolfratshausen           | 11:00   | 13:20 | 16:20 | 18:20 |       |  |  |  |  |                    |  | 9:00 |  |  |       | 19:20 |  |  |  |
| WN 10/11        | Wolfratshausen, Am Wasen | 11:02   | 13:22 | 16:22 | 18:22 |       |  |  |  |  |                    |  | 9:02 |  |  |       | 19:22 |  |  |  |
| WN 10/11        | - Badstraße              | 11:04   | 13:24 | 16:24 | 18:24 |       |  |  |  |  |                    |  | 9:04 |  |  |       | 19:24 |  |  |  |
| MU 11           | Degerndorf, Abzw.        | 11:06   | 13:26 | 16:26 | 18:26 |       |  |  |  |  |                    |  | 9:06 |  |  |       | 19:26 |  |  |  |
| EU 11/12        | Achmühle                 | 11:08   | 13:28 | 16:28 | 18:28 |       |  |  |  |  |                    |  | 9:08 |  |  |       | 19:28 |  |  |  |
| EU 12           | Eurasburg                | 11:11   | 13:31 | 16:31 | 18:31 |       |  |  |  |  |                    |  | 9:11 |  |  |       | 19:31 |  |  |  |
| EU 12           | Lengenwies               |         |       |       |       |       |  |  |  |  |                    |  | 9:14 |  |  |       |       |  |  |  |
| EU 12           | Baierlach                | 11:12   | 13:32 | 16:32 | 18:32 |       |  |  |  |  |                    |  |      |  |  | 19:32 |       |  |  |  |
| EU 12           | Unterrherrnhausen, Abzw. | 11:14   | 13:34 | 16:34 | 18:34 |       |  |  |  |  |                    |  |      |  |  | 19:34 |       |  |  |  |
| EU 12           | Oberherrnhausen          | 11:16   | 13:36 | 16:36 | 18:36 |       |  |  |  |  |                    |  |      |  |  | 19:36 |       |  |  |  |
| EU 12           | Beuerberg, Anglberg      | 11:17   | 13:37 | 16:37 | 18:37 |       |  |  |  |  |                    |  |      |  |  | 19:37 |       |  |  |  |
| EU 12/13        | - Bahnhofstraße          | 11:19   | 13:39 | 16:39 | 18:39 |       |  |  |  |  |                    |  | 9:18 |  |  |       | 19:39 |  |  |  |

S = an Schultagen F = an schulfreien Tagen S = Bus fährt weiter als Linie 374 nach Geretsried, Schulzentrum

\* = Angabe der Zeitkartenringe | Busfahrten innerhalb einer Gemeinde gelten als Kurzstrecke: WN = Wolfratshausen, MU = Münsing, EU = Eurasburg, KF = Königsdorf, GE = Geretsried

Am 24. und 31. Dezember Betrieb wie Samstag

Blatt ausschneiden und aufbewahren!



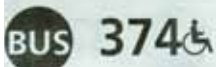

(Penzberg) - Beuerberg - Königsdorf - Wolfratshausen



| Verkehrshinweis |                          | Montag - Freitag |       |       |       |       |
|-----------------|--------------------------|------------------|-------|-------|-------|-------|
|                 |                          | 5,20             | 8,51  | 13,07 | 15,35 | 17,10 |
|                 | - Karlstraße             |                  |       | 13,09 | 15,36 |       |
|                 | - Krankenhaus            |                  |       | 13,10 | 15,36 |       |
|                 | - Kreisel/Grube          | 5,21             | 8,52  | 13,11 | 15,37 | 17,11 |
|                 | - Berghalde              | 5,22             | 8,53  | 13,12 | 15,38 | 17,12 |
|                 | - Reindl                 | 5,23             | 8,54  | 13,13 | 15,39 | 17,13 |
|                 | - Kindergarten           | 5,24             | 8,55  | 13,14 | 15,40 | 17,14 |
|                 | - Auf der Etz            | 5,25             | 8,56  | 13,15 | 15,41 | 17,15 |
|                 | - Maxkron                | 5,27             | 8,58  | 13,17 | 15,42 | 17,17 |
|                 | - Kurfürst-Max-Siedlung  | 5,29             | 9,00  | 13,19 | 15,44 | 17,19 |
|                 | - Nantesbuch             | 5,31             | 9,02  | 13,21 | 15,46 | 17,21 |
|                 | - Schwaig, Abzw.         | 5,32             | 9,03  | 13,22 | 15,47 | 17,22 |
| EU              |                          |                  |       |       |       |       |
| EU 13           | Quarzbichl               | 5,33             | 9,04  | 13,24 | 15,48 | 17,23 |
| EU 13           | Bierbichl                | 5,35             | 9,06  | 13,25 | 15,50 | 17,25 |
| EU 12/13        | Beuerberg, Bahnhofstraße | 5,38             | 9,09  | 13,28 | 15,53 | 17,28 |
| EU 13           | Hofstätt/Sterz           |                  | 7,27  | 9,12  | 15,56 | 17,31 |
| KF 13           | Königsdorf, Sportplatz   |                  | 7,32  | 9,18  | 16,01 | 17,37 |
| KF 13           | - Ortsmitte              |                  |       | 9,19  |       | 17,38 |
| KF 13           | Wiesen, Ort              |                  | 7,34  | 9,21  | 16,03 | 17,40 |
| KF 13           | - Bibisee                |                  | 7,35  | 9,22  | 16,04 | 17,41 |
| GE 12/13        | Geretsried, Stein B11    |                  | 7,37  | 9,24  | 16,06 | 17,43 |
| GE 12/13        | - St. Nikolaus           |                  | 7,39  | 9,26  | 16,08 | 17,45 |
| GE 12/13        | - Förderschule           |                  | 7,41  |       |       |       |
| GE 12/13        | - Schulzentrum           |                  | 7,45  |       |       |       |
| GE 12/13        | - Rathaus B11            |                  | 9,28  |       | 16,10 | 17,47 |
| GE 11           | Buchberg                 |                  | 9,31  |       | 16,13 | 17,50 |
| WN 10/11        | Wolfratshausen, Waldram  |                  | 9,32  |       | 16,14 | 17,51 |
| WN 10/11        | - Farchet B11            |                  | 9,34  |       | 16,16 | 17,53 |
| WN 10/11        | - Am Wasen               |                  | 9,36  |       | 16,18 | 17,55 |
| WN 10/11        | Wolfratshausen           |                  | 9,40  |       | 16,21 | 17,59 |
|                 | Wolfratshausen ab        |                  | 9,44  |       | 16,24 | 18,04 |
|                 | Marienplatz an           |                  | 10,31 |       | 17,11 | 18,51 |

☐ = an Schultagen ☐ = Bus fährt weiter als Linie 372 nach Wolfratshausen ☐ = Bus kommt als Linie 372 von Wolfratshausen über Oberherrnhausen  
 \* = Angabe der Zeitkartenringe | Busfahrten innerhalb einer Gemeinde gelten als Kurzstrecke: EU = Eurasburg, KF = Königsdorf, GE = Geretsried, WN = Wolfratshausen

**Samstag, Sonn- und Feiertag kein Betrieb Am 24. und 31. Dezember kein Betrieb**  
**Der MVV-Tarif gilt nur zwischen Quarzbichl und Wolfratshausen**



Wolfratshausen - Königsdorf - Beuerberg - (Penzberg)

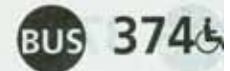

| Verkehrshinweis |                              | Montag - Freitag |      |      |       |       |       |       |
|-----------------|------------------------------|------------------|------|------|-------|-------|-------|-------|
|                 | ☐ Marienplatz                | ab               | 5,50 | 7,50 | 12,10 | 14,10 | 14,30 | 17,10 |
|                 | ☐ Wolfratshausen             | an               | 6,34 | 8,34 | 12,54 | 14,54 | 15,14 | 17,54 |
| WN 10/11        | Wolfratshausen               |                  | 6,45 | 8,40 | 13,00 | 15,06 | 15,10 | 18,00 |
| WN 10/11        | Wolfratshausen, Am Wasen     |                  | 6,47 | 8,42 | 13,02 | 15,08 | 15,12 | 18,02 |
| WN 10/11        | - Farchet B11                |                  | 6,49 | 8,44 | 13,04 | 15,10 | 15,14 | 18,04 |
| WN 10/11        | - Waldram                    |                  | 6,51 | 8,46 | 13,06 | 15,12 | 15,16 | 18,06 |
| WN 10/11        | - Badstraße                  |                  |      |      |       |       | 15,24 |       |
| MU 11           | Degerndorf, Abzw.            |                  |      |      |       |       | 15,26 |       |
| EU 11/12        | Achmühle                     |                  |      |      |       |       | 15,28 |       |
| EU 12           | Eurasburg                    |                  |      |      |       |       | 15,31 |       |
| EU 12           | Lengenwies                   |                  |      |      |       |       | 15,34 |       |
| GE 11           | Buchberg                     |                  | 6,53 | 8,48 | 13,08 | 15,14 | 15,18 | 18,08 |
| GE 12/13        | Geretsried, Rathaus B11      |                  | 6,56 | 8,51 | 13,11 | 15,17 | 15,21 | 18,11 |
| GE 12/13        | - Schulzentrum               |                  |      |      |       | 13,15 | 15,24 |       |
| GE 12/13        | - Förderschule               |                  |      |      |       | 13,17 |       |       |
| GE 12/13        | - St. Nikolaus               |                  | 6,58 | 8,53 | 13,13 | 15,19 |       | 18,13 |
| GE 12/13        | - Stein B11                  |                  | 7,00 | 8,55 | 13,15 | 15,20 | 15,21 | 18,15 |
| KF 13           | Wiesen, Bibisee              |                  | 7,02 | 8,57 | 13,17 | 15,22 | 15,23 | 18,17 |
| KF 13           | - Ort                        |                  | 7,03 | 8,58 | 13,18 | 15,23 | 15,24 | 18,18 |
| KF 13           | Königsdorf, Ortsmitte        |                  | 7,06 | 9,01 | 13,21 |       |       | 18,21 |
| KF 13           | - Sportplatz                 |                  | 7,07 | 9,02 | 13,22 | 15,25 | 15,27 | 18,22 |
| EU 13           | Hofstätt/Sterz               |                  | 7,12 | 9,07 | 13,27 | 15,30 | 15,32 | 18,27 |
| EU 12/13        | Beuerberg, Bahnhofstraße     | an               | 7,14 | 9,09 | 13,29 | 15,34 | 15,38 | 18,29 |
| EU 12/13        | - Bahnhofstraße              | ab               | 7,19 | 9,09 | 13,29 | 15,34 | 15,38 | 18,29 |
| EU 13           | Bierbichl                    |                  | 7,21 | 9,11 | 13,31 | 15,36 | 15,40 | 18,31 |
| EU 13           | Quarzbichl                   |                  | 7,23 | 9,13 | 13,33 | 15,38 | 15,41 | 18,33 |
| EU              | Schwaig, Abzw.               |                  | 7,24 | 9,14 | 13,34 | 15,39 | 15,42 | 18,34 |
|                 | Nantesbuch                   |                  | 7,25 | 9,15 | 13,35 | 15,40 | 15,43 | 18,35 |
|                 | Penzberg, Kurf.-Max-Siedlung |                  | 7,27 | 9,17 | 13,37 | 15,42 | 15,45 | 18,37 |
|                 | - Maxkron                    |                  | 7,28 | 9,18 | 13,38 | 15,43 | 15,46 | 18,38 |
|                 | - Auf der Etz                |                  | 7,29 | 9,19 | 13,39 | 15,44 | 15,47 | 18,39 |
|                 | - Kindergarten               |                  | 7,30 | 9,20 | 13,40 | 15,45 | 15,48 | 18,40 |
|                 | - Reindl                     |                  | 7,31 | 9,21 | 13,41 | 15,46 | 15,49 | 18,41 |
|                 | - Berghalde                  |                  | 7,32 | 9,22 | 13,42 | 15,47 | 15,50 | 18,42 |
|                 | - Kreisel/Grube              |                  | 7,33 | 9,23 | 13,43 | 15,48 | 15,51 | 18,43 |
|                 | - Philippstraße              |                  | 7,36 | 9,26 | 13,46 | 15,51 | 15,54 | 18,46 |

☐ = an Schultagen ☐ = an schulfreien Tagen ☐ = Bus fährt weiter als Linie 372 nach Wolfratshausen  
 \* = Angabe der Zeitkartenringe | Busfahrten innerhalb einer Gemeinde gelten als Kurzstrecke: WN = Wolfratshausen, MU = Münsing, EU = Eurasburg, GE = Geretsried, KF = Königsdorf

**Samstag, Sonn- und Feiertag kein Betrieb Am 24. und 31. Dezember kein Betrieb**  
**Der MVV-Tarif gilt nur zwischen Quarzbichl und Wolfratshausen**

Blatt ausschneiden und aufbewahren!

## Neues vom Asylhelfer-Kreis – so sieht es derzeit aus

In der Ausgabe 5/2015 der Gemeindezeitung ergab sich für uns die Gelegenheit den Asyl-Helferkreis selbst und die damit verbundenen Vorstellungen und Ziele dem Leserkreis näher zu bringen. Seither ist einiges geschehen. Inzwischen ist es gelungen, die ehrenamtlichen Hilfsangebote zu strukturieren und eine Organisation zu schaffen, die den Helfer/innen ein präzises und permanentes Tätigkeitsfeld bietet.

Es umfasst für die Freiwilligen z.B. die Bereiche Betreuung und Deutschunterricht. Die angekündigte Homepage ist inzwischen fertig gestellt und wird alsbald mit der Seite des Internetauftrittes der Gemeinde verlinkt werden. Damit wird es den Bürgern möglich sein, sich ständig über die weiteren Entwicklungen in dieser Angelegenheit zu informieren.

Die Anzahl der Asylbewerber – bisher alles junge Männer aus Syrien und Pakistan - hat sich inzwischen von vier auf derzeit 12 erhöht. Sie leben alle in Containern, die am „Glaspalast“ in Eurasburg aufgestellt sind,

der inzwischen als Aufenthaltsbereich genutzt wird, nachdem sie anfangs dort direkt untergebracht worden waren.

Bis zum Erscheinen der Gemeindezeitung werden wohl weitere fünf Flüchtlinge in eine Wohnung in Eurasburg, Fischergassl, eingezogen sein.

Natürlich freuen sich die Helfer/innen des Kreises über weitere Meldungen zur aktiven Mithilfe. Nachdem unsere Aktivitäten nicht nur temporär, sondern langfristig, d.h. über Jahre hin, gefordert sein werden, kann der Aktivistenkreis nicht groß genug sein, auch um personelle Entlastung zu bieten.

Wer also noch mithelfen möchte, melde sich bitte über die Mailadresse:

**Asyl-Helferkreis@eurasburg.de**

Kleider, Schuhe und andere Sachspenden können derzeit nicht entgegen genommen werden und sind besser bei den Läden von Caritas und BRK in Wolfratshausen und Getretsried „aufgehoben“. Grund hierfür ist die

Problematik mit den Kleider-/Schuhgrößen und den Lagermöglichkeiten.

Geldspenden können dem Asylhelfer-Kreis über die Gemeinde Eurasburg überwiesen werden. Spendenbescheinigungen hierfür erstellt die Gemeinde.

Überweisungen bitte auf eines der folgenden Konten:

**Raiffeisenbank Beuerberg:**

IBAN: DE78 7016 9333 0000 8144 23

BIC: GENODEF1EUR

**Sparkasse Bad Tölz-WOR:**

IBAN: DE20 7005 4306 0570 0010 32

BIC: BYLADEM1WOR

**HypoVereinsbank:**

IBAN: DE22 7002 0270 0651 2113 79

BIC: HYVEDEMMXXX

Als Verwendungszweck bitte immer:

„Asylbewerber Eurasburg Beuerberg“ angeben.

„Team Helferkoordination“

Maria Puffer, Conni Jung, Elisabeth Birner.

Text: Werner Hüttner

## Europameisterschaft im Iaido

Der Iaido Verein Achmühle kommt gerade von der Europameisterschaft im Iaido nach Hause. In Berlin trafen sich vom 23. – 25.10. 250 Teilnehmer aus 22 Nationen zur Europameisterschaft in der Schwertkampfkunst Iaido. Unsere Achmühler Kämpfer (Oliver Bischoff, Carola Gratz-Übernackel, Chris Weber, Markus Ewinger und Felix Scheuermann) führen zu fünft zur Meisterschaft und hatten sich zuvor in die Nationalmannschaft empfohlen.

Ausgerichtet wird die Europameisterschaft immer von einem anderen Mitgliedsland des Europäischen Kendo Bundes und dieses Jahr war der Deutsche Iaido Bund mit Oliver Bischoff als Wettkampfreferat für die Ausrichtung verantwortlich.

Als Wettkampfleitung entsandte der Japanische Verband 3 ranghohe Senseis: Yamasaki sensei (8.Dan Hanshi), Kusama sensei (8. Dan Hanshi) und Azuma sensei (8.Dan Hanshi), unter deren Leitung alle Teilnehmer am Freitag Iaido übten und für den Wettkampf den letzten Schliff bekamen. Am Samstag und

Sonntag fand dann die Meisterschaft im Einzel und in der Teamdisziplin statt. Unsere Wettkämpfer schlugen sich wacker und alle bestanden ihre ersten Kämpfe in Ihrer Gruppe. Ins Halbfinale kam einzig Felix Scheuermann, der in der Kategorie Mudan die Bronzemedaille errang. Markus Ewinger verlor leider gegen den späteren Europameister seiner Kategorie. Das Deutsche Team (4 Wettkämpfer), zu dem auch Markus Ewinger gehörte, errang den 7. Platz und damit in diesem Jahr leider keine Medaille.

Zum Abschluss stellten sich noch einige ihren Prüfungen zur nächst höheren Graduierung. Felix Scheuermann bestand seine Prüfung zum Shodan (1. Dan) mit Bravur. Auch Oliver Bischoff trat zur Prüfung an und bestand seinen Rokudan (6. Dan). All die Vorbereitungen und Entbehrungen hatten sich gelohnt und wurden mit den neuen Graduierungen ausgezeichnet. Das Team des Iaido Vereins Achmühle kehrte Montag nach einer für sie erfolgreichen Europameisterschaft und vielen Er-

fahrungen reicher wieder nach Hause zurück. Iaido üben kann man beim Iaido Verein Achmühle im Bürgerhaus Achmühle am Dienstag und Freitag ab 20:15. Information gibt es unter [www.jikiden.de](http://www.jikiden.de) Oliver Bischoff



von links: Markus Ewinger, Carola Gratz, Oliver Bischoff (Rokudan), Felix Scheuermann (Sodan)



## Verleihung der ISAR-LOISACH-Medaille an Hans Baur, Beuerberg



Text &amp; Foto © Martina Aufleger

Landrat Josef Niedermeier, Dekan Mario Friedl, Hans Baur und Moritz Sappl (1. Bürgermeister Eurasburg)

Als Hans Baur 1940 als ältestes von 7 Kindern geboren wurde, war ihm nicht nur die Arbeit auf dem elterlichen Bauernhof in die Wiege gelegt worden, sondern auch die Begeisterung für die Musik und im Besonderen der Gesang und das Orgelspiel. Schon früh lernte er beim Vater Klavier- und Orgelspielen, später besuchte er das Richard-Strauß-Konservatorium, das er als geprüfter C-Musiker absolvierte. Doch obwohl Hans Baur durch seine Ausbildungen in Musik und Landwirtschaft weit herumkam, blieb er immer seiner Heimat treu und engagierte sich stets ehrenamtlich in einer Vielzahl von Vereinen. Neben der harten Arbeit in der Landwirtschaft leitete er 28 Jahre als Organist und Chorleiter den Beuerberger Kirchenchor. Auch die evangelischen Gottesdienste begleitet er seit 1970 bis heute an der Orgel. Zu seinem 70. Geburtstag wollte er musikalisch eigentlich etwas kürzer treten. Zwar beendete er seinen Dienst in der Pfarrei Beuerberg, doch bis heute hilft er in einer Vielzahl von Gemeinden als Organist aus und freut sich immer, wenn er mit seinem Orgelspiel den Messen einen feierlichen Rahmen geben kann.

Sein unermüdliches Wirken als Organist und Musiker wurde nun offiziell gewürdigt, als er am 3. Dezember im Barocksaal des Benediktbeurer Klosters bei einer großen Feierstunde in Anwesenheit von Minister a.D. Thomas Goppel nach einer Laudation von Klaus Koch die Isar-Loisach-Medaille von Landrat Josef Niedermeier überreicht bekam.

Bei seiner Dankrede merkte man ihm an, wie sehr ihn diese Auszeichnung innerlich bewegte, doch Hans Baur ist es unangenehm im Mittelpunkt zu stehen. Er ist ein stiller und bescheidener Mensch, laut wird er nur oben auf den Orgelemporen: Und da trifft er immer die richtigen Töne zu Ehren Gottes!  
ma

## Lustiger Seniorennachmittag

im Bürgerhaus Achmühle.

Es wurde nicht nur Spätlese getrunken, sondern auch von der Gruppe "Spätlese" Humorvolles dargeboten! Sie:... "mei, wenn i a Schloß hätt, dann dad i mir im Hof glei a Waschküch eirichtn". Er: "A geh, wenn i a Schloß hätt, na dad i doch nix mehr selber waschn." usw.... Prädikat der Spätlese: vollmundig, witzig, im Abgang hintergründig mit viel Applaus!  
ave



## Spielmannszug spendet an Franz Baur, Brasilien



Da die Festtage zum 40-jährigen Jubiläum des Spielmannszuges ein voller Erfolg waren, überreichten GSK-Vorstand Alois Schwaiger, Major Peter Melf und sein Stellvertreter Bernhard Bromberger während einer Nachfeier für alle Helfer, die zum guten Gelingen beigetragen hatten, einen symbolischen Scheck über eine Spende von 1.000 Euro an das frühere Mitglied des Spielmannszuges Franz Baur für seine soziale Arbeit in Brasilien. Da er verständlicherweise die Spende nicht persönlich entgegennehmen konnte, verlas Bernhard Bromberger einen Dankesbrief von Franz Baur, in welchem er sich in sehr persönlichen Worten an seine aktive Zeit im Spielmannszug erinnerte und schilderte, wofür die Spende in Brasilien verwendet werden soll.

ma

## Vom Leonhardritt in Oberherrnhausen 2015



Fotos Martina Aufleger

## Sommerlicher Wintermarkt mit viel Charme in Achmühle

Am Nikolaustag startete der 9. Wintermarkt mit vielen attraktiven Produkten und Ständen der Aussteller. Die Vielfalt der unterschiedlichen Kunstobjekte und Genussprodukte war wieder einmal ein Augenschmaus. Das frühlinghaft sommerliche Wetter hat viele Besucher zu uns nach Achmühle gezogen und das gesamte Bürgerhaus sowie die Sonnenterrasse waren belebt wie nie. Das lag natürlich u.a. auch an den berühmten selbstgebackenen Torten und Kuchen und an der fantastischen hausgemachten Gulaschsuppe und natürlich den Würstln. Es ist eine Freude, wenn so ein Tag ein so wundervoller Erfolg ist. Ein besonderes Ohren-Highlight war der Premieren-Auftritt von

„Sommersound“, dem Chor von Claudia Sommer. Der lebhaft Applaus und die Zugabe von Applaus waren wohl verdient. Unseren Christbaum schmücken wieder sehr kreative Kugeln, die von den Kindern unter der Anleitung von Leni und Hanna (Foto unten) entstanden sind. An dieser Stelle ein dickes Dankeschön an alle Unterstützer, Aktiven und auch an alle treuen und neuen Besucher. Bis zum nächsten Jahr alles Gute.

Petra Zurhorst-Mannke



## Ökumenischer Kinderbibeltag im Bürgerhaus Achmühle

Den Kindern einen Zugang zur Lebendigkeit und dem Reichtum der biblischen Geschichte ermöglichen mit dem Thema vom „Einzug Jesu in Jerusalem“ beim Kinderbibeltag im Bürgerhaus Achmühle am Samstag, den 5. März 2016 von 10 – 13 Uhr.

Zum Singen, Erzählen, Feiern und kreativen Gestalten mit Farben sind alle Kinder zwischen 5 und 11 Jahren herzlich eingeladen.

Wir freuen uns auf euch!

Der Arbeitskreis Ökumene in Achmühle



## Von Weihnachten bis Sylvester - Zwischen den Jahren

Die Tage nach dem Hl. Abend werden als Weihnachtsfeiertage bezeichnet. Das Wort Weihnachten stammt vermutlich aus dem Mittelhochdeutschen „ze den wihen nahten“ – soviel wie zu den heiligen Nächten. Damit waren eigentlich die schon bei den Germanen als heilig angesehenen Mittwinternächte gemeint. In der gesamten christlichen Welt wird am 25. Dezember die Geburt Christi mit Festgottesdiensten gefeiert. Der erste und zweite Weihnachtsfeiertag, 25./26. Dez., bilden die zentralen Tage des Weihnachtsfestkreises, der bereits am 1. Adventssonntag beginnt und mit dem 1. Weihnachtsfeiertag, dem Hochfest der Geburt des Herrn, seinen Höhepunkt hat. Ihm folgt am 2. Weihnachtsfeiertag das Fest des Hl. Stephanus. Stephanus war der erste Märtyrer der christlichen Kirche. Weil er öffentlich für Jesus Christus eintrat und ihn verteidigte, wurde er von den Gegnern vor den Toren Jerusalems gesteinigt. Früher wurde bei der hl. Messe am Stephanietag Weihwasser geweiht, das besonders wirksam für die Rauhächte war; es vertrieb die bösen Geister und den Teufel. Der Hl. Stephanus gilt als Pferdeheiliger, darum gibt es auch in unserer Gegend die Stephanieritte. Ein schöner Brauch aus meiner Jugendzeit, dass die Burschen am Stepfanietag bei den Madl'n, die sie gern hatten, um Kletzenbrotscherzl'n bettelten, hat sich leider etwas gewandelt – heute wurde ein Schnapstag daraus. Für mich sind die Christtage daheim ein hohes Familienfest, für Eltern und Kinder da zu sein, mit dem Christkindl in der Kripp'n als Mittelpunkt. Kein Fest im Jahreskreis ist so fest im Gedankengut der christlichen Welt verankert wie Weihnachten und kein anderes rührt so sehr an unser Gemüt. Es wird aber auch wie kein zweites vom Konsumdenken beherrscht und missbraucht.



Altes Fatschenkindl aus der Marienkirche in Beuerberg

Zwei Tage nach Weihnachten, am 27. Dez. wird das Fest des Lieblingsjüngers Jesu Johannes des Evangelisten gefeiert. Als einziger der Apostel folgte er Jesus bis unter das Kreuz, wo ihm Jesus seine Mutter anvertraute. Seit alter Zeit gibt es in der Kirche Weinsegnungen; dieser Brauch hat sich bei uns im Pfarrverband bis heute erhalten. Darüber freue ich mich besonders, weil wir in unserer Familie Namenstag feiern und den frisch geweihten Johanniwein trinken können.

Am 28. Dez. feiern wir das Fest der Unschuldigen Kinder. Dieser Gedächtnistag steht in unmittelbarer Beziehung zu Weihnachten; zum Andenken an alle Kinder, die für das Jesuskind von Herodes umgebracht wurden. Gern erinnere ich mich an meine Kinderzeit, wo ich an diesem Tag

mit meiner Mutter zur Kindersegnung gehen durfte und der Pfarrer die Kinder segnete.

Am ersten Sonntag nach Weihnachten, dem Fest der Hl. Familie, wird Maria, Josef und ihr Kind Jesus in den Mittelpunkt gestellt und als Vorbild verehrt. Für mich ein Tag, an die Hl. Familie zu denken und für die eigene Familie zu beten!

Sylvester, 31. Dezember: Der letzte Tag des Jahres hat seinen Namen von einem Papst. Sylvester war von 314 – 335 Papst. Er führte die Kirche nach langer Zeit der Unruhe und Bedrohung in eine Periode des Friedens. Er ist deshalb der richtige Heilige zum Anbruch des neuen Jahres. Der Sylvestertag, besonders der Jahreswechsel wird auf der ganzen Welt mit viel Schlemmereien, Umtrunken, Feuerwerken, Böllern und Lärm gefeiert.

Mir persönlich sind am liebsten die Kirchenglocken, die pünktlich um Mitternacht das Neue Jahr einläuten. Da wünsch' ich mir Frieden auf der ganzen Welt!

Maria Baur

Für mi is da Dezember, der Christmonat, de scheanste Zeit. I g'fei mi alle Jahr auf d' Adventszeit mit unsere alpenländischen Bräuch', vom Duft der frisch'n Tanne in da Stub'n, mit echte Kerz'n am Adventskrauz, vom Adventsinga bis zum Platz'l kacha. - Dann da Hl. Abend, zuerst mit da Familie dahoam, später als Höhepunkt de Krippenlegungsfier und Christmett'n in der Kirche, mit dem kloana Christkindl in der Krippe.

I' denk' an de Zeit zwischen den Jahren, de i misfir mi selba nimm. Einfach amoi nur dositz'n, a staade Musi hör'n, a ra brennad'n Kerz'n zuschaug'n, oder still des Krippel betrachten. Es is a mei Zeit, de Räucherdüfte im Haus wirka zu lassen, des oide Jahr nickblickend zu überdenka, mei Leb'n zu ordnen, amoi Zwiesprache mit'm Herogott zu halten und a zum Beten!



## Der Kirchenchor Beuerberg

Am 26.12. singt der Chor die „Christkindmesse“ von Ignaz Reimann in der „Friedhofskirche“ Beuerberg. An Weihnachten, dem Fest von Christi Geburt, finden traditionell besonders feierlich gestaltete Gottesdienste statt. Und was wäre ein Festgottesdienst ohne die passende Musik? Dieses Jahr studierte der Kirchenchor Beuerberg die Pastoralmesse in C-Dur von Ignaz Reimann ein.

Reimann, gebürtig im Marienwallfahrtsort Albendorf in Schlesien, war der Sohn eines musizierenden Gastwirts. Wegen seiner Musikalität erhielt er schon bald Orgelunterricht vom ortsansässigen Kantor und war bereits mit 10 Jahren in der Lage, seinen Lehrer im Orgeldienst zu vertreten. Später besuchte er das Schullehrerseminar in Breslau und wurde dort musikalischer Leiter. Nach ersten Jahren als Hilfslehrer trat er die Schulmeisterstelle in Rengersdorf an und übernahm bald auch die Stelle des Kantors. Ignaz Reimann war ein unglaublich fleißiger Komponist. Er schrieb, außer seinen weltlichen Werken, 125 Messen und an die 400 weitere Werke für die verschiedensten kirchlichen Anlässe. Sein berühmtestes Werk ist jedoch die Messe in C-Dur, die wegen ihrer traditionell bevorzugten Aufführung in der Christmette auch „Christkindmesse“ genannt wird. Die Messe begeistert nicht nur den Chor mit ihrer guten Singbarkeit, sie ist auch mit ihrer schlichten, musikalisch eingängigen Schönheit ein Ohrenschaus.

Christa Albrecht

Auflösung des Kreuzworträtsls der letzten Ausgabe „Unsere Gemeinde“ Nr. 5/2015

|   |   |   |   |   |   |   |   |   |   |   |   |   |
|---|---|---|---|---|---|---|---|---|---|---|---|---|
|   |   |   |   |   | K |   |   |   |   |   |   |   |
| Z | W | I | L | L | I | N | G | E | B | C |   |   |
| E | B | A | N | K | A | G | R | A | R |   |   |   |
| B | L | E | I | U | E | G | G | O | C | H |   |   |
| A | L | T | S | T | R | E | G | E | N | H |   |   |
| E |   | E | I | R | A | B |   |   |   |   |   |   |
|   |   |   | P | A | U | K | E | B | L | A | U |   |
|   |   | T | E | E |   | I | S | T | D | U | N |   |
|   |   | E | S | C | H |   |   |   | T | E | N |   |
| W | E | I | H | E | R | W | I | E | S | E | R | A |

(1-16) Unterherrnhausen

## Hänsel und Gretel – Ein gelungenes Singspiel für einen guten Zweck

Die Beuerberger Singglöckchen haben am 14. November 2015 ihr Singspiel Hänsel und Gretel im Pfarrheim Beuerberg aufgeführt. Trotz großem Lampenfieber hat die Aufführung der Kinder, die zwischen 5 und 11 Jahre alt sind, sehr gut geklappt. Beim zahlreichen Publikum fand das Singspiel großen Anklang. Es war ein wahrhaft märchenhafter Abend und die Besucher haben ihrer Begeisterung beim Spenden Ausdruck verliehen. Am 19. November konnten die Singglöckchen voller Freude die

Spende von 600,- Euro an Josef Baur übergeben, der das Geld an das Straßenkinderprojekt seines Bruders Franz nach Brasilien weiterleitet.



## „Kreuzworträzl“

|                              |           |                 |                          |                 |                |                            |                              |                         |                          |                         |
|------------------------------|-----------|-----------------|--------------------------|-----------------|----------------|----------------------------|------------------------------|-------------------------|--------------------------|-------------------------|
| mnl. Vorname                 | Fußrücken | Himmelsrichtung | Abk. Stück               | Himmelsrichtung | Bayr. Gemeinde | Selbstlaut                 | Behörde                      | persönl. Fürwort        | hier                     | unsre Gemeinde-Zentrale |
| Ortszusammenlegung           |           |                 |                          |                 |                |                            |                              |                         |                          |                         |
| Diözese                      |           |                 |                          |                 |                | Abk. einer Gewichtseinheit | 3 Buchstabe im Alphabet      | Weh-Schrei              |                          |                         |
| Himmelsr.                    |           |                 |                          |                 |                |                            | chem. Zeichen f. Wasserstoff | chem. Zeichen f. Indium | lat. Sache               |                         |
| Initial eines österr. Tenors |           | ital. Fluss     | dort                     |                 |                | Kfz.-Kennz.: Essen         | Abk. eines akadem. Grades    | wbl. Vorname            |                          |                         |
|                              |           |                 |                          |                 |                |                            |                              |                         |                          |                         |
| Abk. Ortsteil                | Foto      |                 | Kfz.-Kennzeichen Leipzig | roh, penetrant  | Schwur         |                            |                              |                         |                          |                         |
|                              |           |                 |                          |                 |                | europ. Inselbewohner       | Abk. Nummer                  | span. Vorname           | Abk. f. Selbst-Bedeutung |                         |
|                              |           |                 |                          |                 |                |                            |                              |                         |                          |                         |
| Jung-Rind                    | Umlaut    |                 | Tier-Produkt             |                 |                | Nation-Kennz.: Italien     | persönl. Fürwort im Bilde    | Abk. vertraul. Anrede   |                          |                         |
| wenig, bloß                  |           |                 | Abk. einer Auto-Marke    |                 |                | Violin-Spieler             |                              |                         |                          |                         |
|                              |           |                 | Kloster-Dorf in Oberb.   |                 |                |                            |                              |                         |                          |                         |

|   |   |   |   |   |   |   |   |   |    |    |
|---|---|---|---|---|---|---|---|---|----|----|
| 1 | 2 | 3 | 4 | 5 | 6 | 7 | 8 | 9 | 10 | 11 |
|---|---|---|---|---|---|---|---|---|----|----|

| Was ist los in Beuerberg      |       |   |
|-------------------------------|-------|---|
| atum                          | ⊕     | Veranstaltung   |
| 19.12.2015                    | 19:30 | Weihnachtsfeier der Gebirgsschützen im Gasthaus zur Mühle           |
| 30.12.2015<br>-<br>01.01.2016 | 9:00  | Neujahrblasen Beuerberg und Umgebung Musikkapelle Beuerberg         |
| 10.01.2016                    | 10:00 | Jahreshauptversammlung der Feuerwehr Herrnhäuser Gasthaus zur Mühle |
| 10.01.2016                    | 19:30 | Jahreshauptversammlung der Feuerwehr Beuerberg Gasthaus zur Mühle   |
| 13.01.2016                    | 14:00 | Seniorenachmittag im Pfarrheim Beuerberg                            |
| 31.01.2016                    | 14:00 | Kinderfasching SVEB im Pfarrheim Beuerberg                          |
| 17.02.2016                    | 14:00 | Seniorenachmittag im Pfarrheim Beuerberg                            |
| 09.03.2016                    | 14:00 | Seniorenachmittag im Pfarrheim Beuerberg                            |

| Was ist los im Bürgerhaus Achmühle |                 |  |
|------------------------------------|-----------------|--|
| Datum                              | ⊕               | Veranstaltung  |
| 30.12.2015                         | 15:00           | Neujahrblasen und Böllern am Bürgerhaus                |
| 11.01.2016                         | 14:30           | Seniorenachmittag im Bürgerhaus                        |
| 12.01.2016                         | 19:30           | Dia-Vortrag über Australien Referent Dr. Manfred Waltl |
| 08.02.2016                         | 14:30           | Seniorenachmittag im Bürgerhaus                        |
| 25.02.2016                         | 19:30           | Ökumenischer Gottesdienst zur Fastenzeit               |
| 05.03.2016                         | 10:00 bis 13:00 | Ökumenischer Kinderbibeltag                            |
| 07.03.2016                         | 14:30           | Seniorenachmittag im Bürgerhaus                        |

| Was ist los in Eurasburg      |                 |  |
|-------------------------------|-----------------|--|
| Datum                         | ⊕               | Veranstaltung  |
| 30.12.2015<br>-<br>31.12.2015 | 08:30           | Neujahrblasen Eurasburg und Umgebung Blaskapelle Eurasburg         |
| 02.01.2016                    | 19:30           | Neujahrsschießen der Schützengesellschaft im UG der Sporthalle     |
| 04.01.2016                    | 19:00           | Festlegung Terminkalender aller Vereine in der Franz-Ziegler-Halle |
| 05.01.2016                    | 18:00           | Christbaumgunkel der Oldtimerfreunde am Dorfplatz                  |
| 13.01.2016                    | 12:30 bis 13:30 | Giftmobil am Wertstoffhof in Eurasburg                             |
| 19.01.2016                    | 19:30           | Gemeinderatssitzung im Sitzungssaal Rathaus                        |
| 20.01.2016                    | 14:30           | Dortreff U60 im Rathaus  |
| 23.01.2016                    | 14:00           | Kaffeekranz des Trachtenvereins Alpenblick im Rathaus              |
| 31.01.2016                    | 10:00           | Jahreshauptversammlung der Feuerwehr Eurasburg Landgasthof Berg    |
| 03.02.2016                    | 12:30 bis 13:30 | Giftmobil am Wertstoffhof in Eurasburg                             |
| 04.02.2016                    |                 | Weiberfasching SVEB im „Da Gianni“                                 |
| 16.02.2016                    | 19:30           | Gemeinderatssitzung im Sitzungssaal Rathaus                        |
| Februar                       | 14:30           | Dortreff U60   |
| 27.02.2016 und 28.02.2016     |                 | Gemeindeskimeisterschaft SV   Eurasburg-Beuerberg                  |
| 02.03.2016                    | 12:30 bis 13:30 | Giftmobil am Wertstoffhof in Eurasburg                             |
| 08.03.2016                    | 19:30           | Gemeinderatssitzung im Sitzungssaal Rathaus                        |
| 12.03.2016                    |                 | Supercup SVEB Sporthalle Eurasburg                                 |

„Wenn du schnell gehen willst, geh allein.

Wenn du weit gehen willst, geh mit anderen.“

(Afrikanisches Sprichwort)

Liebe Bürgerinnen und Bürger unserer Partnergemeinde Eurasburg,

Weihnachten ist in seiner Festlichkeit einzigartig; helles Licht, große Geschenke mit tollen Verpackungen, rührende Lieder, winterliche Landschaft. Vor allen Dingen ist aber die Zeit an liebe Freunde zu denken.

Seit nunmehr 25 Jahren besteht die Partnerschaft zwischen den Gemeinden Eurasburg und Holzsußra. Alle Holzsußraer bedanken sich ganz herzlich für diese tolle und außergewöhnliche Freundschaft. Ganz besonders danken möchten wir Altbürgermeister Hans Fischhaber und ihm nachträglich nochmals die besten Glückwünsche zu seinem 80. Geburtstag in diesem Jahr übermitteln. Aber auch Michael Bromberger und Moritz Sappl möchten wir an dieser Stelle herzlich danken, für das Weiterführen dieser außergewöhnlichen Verbindung. Unbedingt danken möchten wir Georg Goldhofer, der seit 25

Jahren die Partnerschaft mit Leben erfüllt und mindestens einmal pro Jahr Holzsußra besucht.

Im Namen aller Bürgerinnen und Bürger von Holzsußra wünsche ich allen Eurasburgern geruhsame und friedvolle Weihnachtsfeiertage im Kreise der Familie und Freunde, sowie ein mit Gesundheit, Glück und Zufriedenheit gesegnetes Jahr 2016.

Steffen Lupprian,  
im Namen aller Einwohner und des Gemeinderates der Partnergemeinde Holzsußra